天津版
新民報天津總支社 日租界秋山街洪德里五號
通信部 二局六七五七號 廣告部 二局一四二八號
發行 本報每月二元 半月刊每冊三角(郵費在內)
廣告 價目低廉效力偉大備有廣告價目表函索即寄
本市販賣所 【營業部】義租界五馬路六號 電話四局四三三九號 【總銷處】日租界花園街十九號 電話二局六四五號

新民會四週年紀念 津市總會盛大慶祝
將於明晨十時舉行隆重典禮

【本報特訊】新民會創立四週年紀念，華北各省市縣，將同於明(一)日隆重舉行慶祝式典，津市總會，在總動員下，準備工作，已全般就緒，一般分會及會員商社團體，亦均分社準備，屆期全市商民，一律懸旗慶賀，定將呈現空前之盛大情況，現會前之大型彩塔，以及路口花燈布幕標語等項，均經充分備齊，明日上午十時在該會禮堂擴大舉行之紀念慶祝大會，溫總會長及兩宮機關長，均將親臨訓勉致祝云，茲誌大會秩序如後：一，開會(全體肅立)，二，合唱會歌，三，向國會旗行最敬禮，(三鞠躬)，四，對殉職職員英靈默禱，五，朗讀綱領(張部長領讀全體會務職員備聲朗讀)，六，總會長訓辭，七，特務機關長祝辭，八，歡呼萬歲(總會長領導)，1，大日本帝國萬歲(總會長領導)，2，中華民國萬歲(機關長領導)，3，中華民國新民會萬歲(張部長領導)，九，向國旗會旗行敬禮(一鞠躬)十，禮成閉會。

明日慶祝盛典 津海道辦事處

【本報特訊】明日(三月一日)爲新民會中央總會四週年紀念，津海道辦事處，爲表慶祝起見，訂於明日，舉行慶祝，並通令管區各縣總會，屆時一律舉行慶祝典禮，以資紀念云。

春節同樂會 明日即行閉幕

【本報特訊】和風拂面，春意融融，京教育局爲提倡市民共娛春節，特由所屬社教機關各新民教育館舉辦之市民春節同樂大會，已于月之二十二日開始在一館舉行，嗣更於二十六日在六館，二十七日在五館分別舉行，情況頗爲熱烈，今日(二十八日)已屆月杪，爲北大關第三民教館舉行之期，明日(一日)共三處計西門北二館，南門東七館，河東地藏庵大街八館等分別舉行，二日爲堤頭小王莊四館，及社會教育實驗區合同舉辦之期，最末一日(三日)爲大直沽九館云。

津各業獻金支會 積極從事獻納運動

【本報特訊】自大東亞戰爭發生後，津市商界爲表示協助友邦日軍早日完遂聖戰起見，曾在市商會領導下，自動爭先舉行一次獻金，彼時由各同業公會協力進行，結果成績甚佳，十足表現全市商民明瞭聖戰之意義及對於友軍充分感謝之赤誠。嗣該會又秉承市當局之意旨，成立「天津特別市聖戰獻金總會商會分會」，並督導各同業公會成立各業支會，分別從事獻金運動。現各支會應用之戰記，收據等項，均經市當局發下，由商會轉知各業具領，以便積極辦理獻金之收受，俾能早日彙齊獻納云。

縣民協助聖戰 獻納銅鐵廢品 昨呈送特務機關

【本報特訊】津縣公署爲支援聖戰，曾向民間廣大宣傳自肅自戒運動，成績至爲良好，截至本月中旬，已募得縣境鄉民獻納之銅鐵廢品一萬二千六百餘斤，當由知事王景山偕同隨員赴特務機關獻納，分批運輸，交於津居留民團廢品收集委員會收存，截至昨(二十七)日已全部運送完畢，將來縣境鄉民仍本此精神，對於廢品銅鐵，還續募集獻納，用作決意支援聖戰之表現云。

市立師範學校 畢業學生實習

【本報特訊】河北新開河畔市立師範學校，迺年來由於教當局指示得宜，該校同人之努力下，辦理成績相當良好，頃悉該校遵照教局命令，業於二十六日行開學式，昨日(二十七日)正式上課，聞該校於本年暑假畢業之師九，師十各班學生，原定本學期開始實習，刻當悉決按照原定辦法實施，自進期起，分班分別函該校附屬小學(河北西窰窪)按期實習教學云。

慰勞前線友軍 獻金茶舞會明日舉行

【本報特訊】新民會津市法租界分會，舞場業支會，以大東亞聖戰屢建豐功，茲爲慶祝及慰勞前線勇士起見，陳支會長特通絡永安惠中仙樂三家發起舉辦慶祝新嘉坡陷落獻金茶舞大會，訂於三月一日下午二時至六時，假永安舞廳舉行，當日所得舞票及酒水，款項，掃數作慰勞前線勇士獻金之用，同時邀集三家舞場之樂隊，全體登台，分班演奏，以壯聲勢，計「仙樂」爲白雪國樂隊，「惠中」爲國風國樂隊，「永安」波沙俄樂隊，又是日所聘舞女，計三家，紅星六十名，當日所得伴舞之舞票，完全移歸獻金云。

同一種類營業 不得另有組織 旅棧業公會將強化

【本報特訊】津市早有旅棧業同業公會之組織，在各公會中辦理成績極爲卓著，茲該會以另有呈請成立飯店賓館業公會，假與同一營業不得有兩種公會之組織之原則相反，特由該會中某有力者出面聯絡，結果，頗爲圓滿，所有飯店賓館各商號，近將參加旅棧業公會之原有組織，不另行組織公會云。

限令各業加入公會 商會呈請展期一月

【本報特訊】津市當局爲整理各業公會之組織機構，前曾一再通飭各業，凡未參加公會組織者，迅速依法加入，最後並令行市商會轉知各業，限至本年二月底爲止，如仍持觀望態度延不加入公會者，即予以停止營業之處分，商會當即遵令轉知各業，茲以市當局限令之期限，經調查結果，全市未參加同業公會之組織者，尚有萬餘戶之多，關於辦理加入同業公會之手續，總須相當時日，絕非數日內可全部辦理竣事，該會由於各業之請，爲體念商艱起見，經提出常董會討論結果，特再呈請市公署，對於限令各業加入之期限，請求展至三月底止，俾各業在此展期之一月內，可積極辦理入會手續云。

市立第一中學 四十一年紀念 昨日舉行慶祝儀式

【本報特訊】津市第一中學創辦年代久遠，原名爲錯閣中學，地據津西，實開西方文化之先導，昨(二十七)日爲該校成立第四十一週年紀念之期，該校當局以際此自肅自戒之期，僅於該日上午十時召集全體學生在大禮堂舉紀念儀式，開會行禮如儀後，首由曹校長致詞，教育局長何國元並親臨致訓，最後由學生及教職員代表致答詞，十二時許禮成散會云。

天津衛

▲……在世界上雖還沒有天下太平，但是在中國至少是華北民衆已大部能安居樂業，尤其是華北的每個都市裡，都呈現着昇平氣象，以天津一隅來說：年節的祝賀，繁榮的日增，那一處不表現着大天太平？市民的生活無疑的是安定了。

▲……從史的觀察，人民生活安定的時期裡，是要政治修明的，雖不必苛求理想的實現，亦應上下一體的廉明自愛，但是試觀今日整個的社會裡，那一處不是被污濁的氣氛所籠罩？在上者明是以衛民安民爲自任，實際無處不想利用機會以肥己，民間每日亦無不爲利字而角逐，市內近有某交通機關裡所發生的低級員司向責任者要求利益，均沾的事件的便是上下交相貪的鐵的證明。

▲……類似此種事件在這社會裡是很多很多，人們已有些司空見慣了，不以爲奇，但是我們要知道在復蘇的中國裡，在新官吏及新國民的精神上都不允許這種現象的存在，希望以新國民運動爲自任的新民會當局，能以有效的方法，來肅清社會裡的這種汚濁！

天津防衛司令官 調查鎳鈷錦等物質
特發佈告限期呈報違者重懲

【本報特訊】天津防衛司令官對於存有鎳鈷錦等十六項物質者，限自三月十一日至十八日七日間，向天津陸軍特務機關呈報，以資統計存量，違者以軍法嚴懲，茲誌其佈告原文如左：

佈告 第十三號

爲佈告事，查在本市凡屬存有左開物質之法人個人，不拘國籍爲何，一律稟遵左開要領呈報，倘有項忽故違者，定按軍法嚴懲不貸，合亟令仰一體周知，切切此佈。

計開

一，呈報日期，自三月十一日至十八日七日間。

二，呈報地址，天津陸軍特務機關。

三，呈報注意，所謂物質，係指原形或原材料之物質而言，家庭用者及加工品，不在此限。

四，呈報物質。

一，鎳，鈷，錦，二，銅，黃銅，青銅，三，亞鉛，錦錫，錫，鉛，四，水銀，鉛，白色合金，五，錫，六，白金，七，特殊鋼，最硬鋼，硬鋼，半硬鋼，八，粗鐵條，鋼條，洋釘鐵板，九，碎鐵，十，鹽酸素曹達，硝酸曹達，十一，甘油，十二，硝酸第一鐵，十三，麻繩，十四，皮革，皮毛類，十五，黑寶莿，讚莿，十六，藥品(葡萄糖，甘草，龍膽，硼砂，硼酸，咖啡精，重曹達，安息香，醋曹達)

昭和十七年二月二十八日 天津防衛司令官

公務員侵吞公欵 被人控告吃官司

【本報特訊】高吉甫年四十一歲，山東人，住日本租界小松街一號，在玉田縣公署充任某職，於日昨忽被臧小广年二十九歲，亦山東人，住西頭先春園韓家胡同六號扭訴警察局，指控高吉甫侵吞公欵二千元，該局以案關瀆職侵佔，已轉送法院訊辦云。

轉瞬又是元宵佳節 民間習俗舉行慶祝
警局自今日起實施全市戒備

【本報特訊】津市警察局以時屆舊上元佳節，民間狃於習俗，各商民多休假外出，娛樂覓日，是日又逢星期，游人勢必增多，爲防止宵小乘機滋事，特自今(二十八)日起實施上元戒備三日，辦法業經先期擬定，規定由各分局長官及督士組成遊動檢查班，每分局四組，流動檢查區內娛樂場，旅館，土膏店，娼寮及各公共場所，同時由督察處會同偵緝隊，特務科及女警班，組成游動檢查班，隨時至各分局監督檢查工作，至市內重要設施建築物如電話，發電廠，自來水廠，均派專員駐守戒備，全市各巷間，由自衛團出動隨時警戒，必要時應由津警察教練所募警班出動協助，各該辦法該局已飭令各分局遵照辦理云。

高蹻會遊行市內

【本報特訊】河北堤頭村居民所組之高蹺會，爲慶祝上元，擬作市內遊行，昨特呈請警局備案，自今(二十八)日起，及下月二三兩日盛大舉行云。

溫市長明歡宴 在津友邦長官 慶祝聖戰節節進展

【本報特訊】津市溫市長以茲屆新春，復當大東亞戰爭節節進展，爲表示慶賀之意，特定於明日(下午七時)在市長官舍歡宴在津友邦各長官，並有陳秘書長及各局處長作陪云。

五十老翁 應知天命 誰知人老心不老

【本報特訊】河東唐家口子洞興里四十五號住戶蔡李氏，年五十二歲，大名人，孀居爲生，生有一女，名喚小老，年方十四，雖生寒門，亦頗嫵媚，且荳蔻年華，正含苞待放之期，同院住有張起順，年五十五歲，保定人，以作小工爲生，鰥居寂寞，慾火難挨，乃於舊歲臘月二十四日晚十時許，先託小老代購酒物，待歸時張乃狂飲痛嚼，一杯入腹，慾火燃燒，竟將門關閉，並將小老口中用棉絮堵塞，持刀強迫行姦，蔡女無法抵抗，竟被姦污，截至舊正初九日已續姦九次，張迫不令聲張，於初九日下午張某於屋中仍欲以蔡女取歡之際，被乃母蔡李氏瞥見，孰料張某腿快，竟乘機逃跑無踪，旋亦(二十七)日返家探察情形，被蔡李氏捕獲，扭歸該管警察第七分局，以關係妨害風化，強姦未滿十六歲幼女，已轉送總局訊辦云。

津門劇訊

【本報特訊】王玉蓉此次來津出演中國戲院，曾露其自負不凡之全部王寶釧，由花園贈金起直至大登殿止，演全辭八齣，一般戲迷頗驚賛爲難能可貴！與王唱對台之童芷苓，不甘示弱，爲一較長短，亦訂於今晚(二十八)在北洋戲院貼演全部王寶釧，演全辭八齣，一人飾通場之王寶釧。王玉蓉與紀玉良，在中國戲院演至舊正十八日止，最末一晚之戲碼，訂爲全部王寶釧，作爲臨別紀念云。近邀黃楚寶來津出演天寶之『財主』，與前台批定三個月合同，現因黃伶演至三月二日爲止，對繼演人選，已派人赴京物色中云。

貧孀求助

天津謙德莊南小王莊，宋家胡同西頭水坑前，舊磚房內，住有貧孀老婦劉王氏，年六十七歲，又窮又苦，過着困難的日子，終日連一頓稀粥都吃不上，由昨至今，湯水未進，腹內無食，眼前漆黑，夜受凍餒，在土坑，老病又犯，小孫餓了要吃，無有吃食，抱頭痛哭，氏心中難過極點，是以饑餓難忍，請慈心善人，調查施助。

力謀增進市民建康 津防疫會昨日開會
近期將展開活躍工作

【本報特訊】津市中日衛生當局，爲增進市民健康，並將協力展開活躍工作，津市衛生防疫委員會，爲討論各問題，意春季衛生普遍實施防疫計劃及應進行事項，特於昨日下午四時，假日租界偕行社，召開第三十一次會議，出席委員，市新田太郎，以次全體委員，市衛生局傅局長，孫王蔡三科長，民團同仁會以及鐵路局等關係委員，約二十人，由新田氏主席，致詞後，開始討論各案，關於法定傳染病以外之各種傳染病之發生情形與病狀，有所研討後，繼對春季天花預防種痘之對策，及性病預防宣傳之要領，均經具體決定，最後並對性病預防問題，交換意見後，近六時散會云。

上元佳節民間騰歡
有清時代慶祝盛況甚於今日
本報特寫

夏曆正月十六日，雖非元夕，特以此日爲正燈節之次日，自唐始疊三夜燈以來，迄宋明清而未有易，則是日張燈之盛，當依然如元夕矣，明代燈市，此日更盛，酌中志載：「燈市至十六日更盛，天下繁華，咸萃於此，勳戚內眷，登樓玩看，了不畏人」，燈市既盛，懸燈必多，當可想見，清時此日，市肆張燈，燃放烟火，仍然甚盛，都門雜記載：「十三日至十六日，內城各衙署懸燈而戶兵二部尤甚。外城廊房胡同及各大街，均有燈影流星花炮之屬」，其說信矣，康熙年間，西苑張燈，自正月十四日起，至十六日夜止，其放烟火，十五十六兩夜，皆如十四日，厥後歲以爲常，(見人海記)，則當年西苑本日之張燈與放烟火，一如上元可知，燕京歲時記云：「自十三日至十七日，均謂之燈節」，又云：「每至燈節，內廷筵宴放烟火，市肆張燈，花砲棚子製造各物烟火，競巧爭奇，市賣食物，乾鮮俱備，而以元宵爲大宗，又有賣金魚者，以玻璃瓶盛之，轉側其影大小倏忽」，按：據富察氏此言，則北京十六日燈節之景況，一與上元日無異，此固紀實之語也。帝京歲時紀勝載：「自十三日至十五日四永夕，百戲之雅馴者，莫如……九曲黃河燈」，此九曲黃河燈者，又稱：「黃河九曲燈」。此燈之在燈節，不止十三日至十五日有之，即十六日當亦有之。昔查慎行氏之人海記，關於西苑之黃河九曲燈，曾有記述曰：「中列黃河九曲燈，縛秫稭作坊巷衢術，徑街(與巷同)回復，往往入而易迷，燈之數不知其幾。每一旗置一旗，五彩間錯：「此十四日至十六日之燈也。此燈之製，前明時即有之，帝京景物略載：「十一日至十六日，鄉村人縛秫稭作棚，周懸雜燈，地廣二畝，門逕曲黠，入者誤不得還，即久迷不出，曰：黃河九曲燈也」。是前明時於十六日，仍有此黃河九曲燈也明矣。

帝京歲時紀勝載：「元夕，婦女群遊，祈免災咎，前一人持香辟人，曰：走百病，凡有橋之處，三五相率以過，謂之度厄，俗傳曰：走橋。又競往正陽門中洞摸釘，謂宜男也」。此清時北京之民俗也，而其時江南亦有此俗，清嘉錄載：「元夕，婦女相率宵行，以却疾病，必歷三橋而止，謂之走三橋」，此亦走橋也，而摸釘闕焉。若考此俗，實淵源於五代，日期則在十六日，而不在元夕，荊楚歲時記載：「燕城正月十六日夜，婦女群遊。其前一人持香辟人，名辟人香。凡有橋處，相率以過，名走百病」，是當年之燕城，早有此走百病之俗矣，明朝婦女亦於是日仿行之，帝京景物略載：「正月十六日，婦女著白綾衫，隊而宵行，謂無腰腿諸病，曰：走橋」，走橋之外，更於是日摸釘，景物略載：「正月十六日，婦女至城各門，手暗觸釘，謂男子祥，曰：摸釘」，可見摸釘之俗，明時始有之，清時依然，故郎潛紀聞載：「十六日夜，女子出遊，謂走百病：燒金鼇玉蝀石獅牙，療牙痛」，此於走百病外，又多一療牙痛矣。帝京歲時紀勝載：「元宵雜戲有……跳白索，藏矇兒……」，蓋兒童玩此，不僅元宵爲然。而跳白索之遊戲，五代時即有之。荊楚歲時記載：「正月十六日，群兒以長繩丈餘，兩兒對牽，飛擺不定，若百索然，群兒乘其動時輪跳，以能過者爲勝」，按：「百索」者，以此索之擺動，視之如百數也。又稱爲「白索」者，以其索擺動之光色白也，十六日記此者，是十六日所見之故也，帝京景物略載，「八日至十八日，東華門外，曰燈市……二童子引索略地白光輪，一童子跳光中，曰，跳白索」，此明時燈市所見兒童之跳白索也，以八日至十八日均有之。

中國大戲院 現已售票 購請從速
王君瑤卿得意高足 紀玉良 王玉蓉 鍾鳴岐
侯喜瑞 李盛芳 孫甫亭 馬連昆 魏蓮芳 金仲仁 朱斌仙 王世續 曹嘉霞 王維富 邱富棠
今日早場 金派雁門 汾河灣 全部天台獄 (各界煩演)
今日夜場 來函特煩 一至四本雁門關 臨時加價
明日早場 雙連套 女斬子 (全部)
明日夜場 重煩演 五至八本雁門關 臨時加價

河北
今天偉大貢獻！今天由下午一點起始循環開演
華成影片公司 耗資鉅萬 歷史古裝鉅片
陳雲裳 梅熹(主演) 王元龍
(瀟湘秋雨)
明天換演 周曼華 白雲 主演 新碧玉簪

平安 三點 五點半 九點
(好萊塢紅星) 麗琳哈蕙(主演) (滑稽巨片)
錯愛成婚 又名傻姑爺

光明 (今天三場 一點三刻 五點一刻 九點一刻)
(歷史戰事巨片) 深山混戰 橫屍遍地 血雨腥風
邊山鐵騎 加演 巴羅泰舞

北洋
童芷苓 (賈多才 張春華 曹世嘉 蕭喜雲 李洪春 童寶芳 …)
今天早場 全部 鴛鴦錯 今日晚場 全部 王寶釧

天宮
白楊(主演)
四千金
(大胆的暴露小姐們秘密)

權樂 (今天最末三場)
地獄探艷記 (明天燈節換映)
譚富英 雪艷琴 四郎探母

東亞影院 (今天下午一點起演)
新華公司最新出品 香艷歌唱巨片 韓蘭根 李麗華 主演
續集三笑 (民間故事婦孺皆知)
明天換演 白蛇傳

大舞台 (北京名劇團)
周鵬 楊寶童 李毓麟 王藝芸
今日早場 五花洞 甘露寺 今日晚場 八猪戲(招親)

義商運動場
回力球
今晚七時半起
(單打賽一至八盤)
一 二 三 四 五
拉 卞 賴 杜 亞
克司司麥巧蒙備爾雷爾
(單打賽九至十六盤)
一 二 三 四 五
白 皮 阿 費 李
羅地得路悌亞聖德克弟

天津 (今天最末三場)
周璇(主演) 天涯歌女
明天換演 華界頭輪新片？ 大注意

慶雲戲院 (今日早晚反串)
西門慶 武大郎 潘金蓮 王婆 武松 …

新中央 (今日早場 今日晚場)
(珠寶霞) 小寶森 花明 金 花 小艷月 花秋 …
(楊三姐) (七賢人)

上光明
張淑嫻 張淑雲 (新增賈璐 …)
(天下第一橋)

國民戲院
許戲 鮮靈霞 皇后 (劉子 張李 …)
今日早場 今日晚場 唐伯虎點秋香 (天下第一橋)

丹桂
評戲 花玉蘭 女皇 (小花 …)
今日早場 (萬里長城) 今日晚場 (李三娘)

明星
新華出品巨片 談瑛 王引 (主演)
(冷月詩魂)

華北
張韻樓 侯子七 …
天下第一橋 宇宙鋒 新雄 …

華安
最末一天 夜明珠
明大無敵大片！ 周璇(主演) 國華香艷歌唱哀感名作
蘇三艷史

福大茶莊 新張開幕 茶葉提高 前門外河沿中間南路北 電話南局四十九號

水氣臌 胸腹脹滿 …

德臣氏 新法斷癮 …

失眠聖藥 … 默中實藥社 …

調氣舒肝丸 治肝胃病 … 普太和藥房 …

自有瘰癧藥以來惟此藥效力最靈
既不用貼膏藥 又不用擦藥膏
絕對除根 兩盒保好
鼠瘡瘰癧 紫霞丹
全憑藥力內消 無效空盒退錢
各地大藥房均有經售
招請外埠代理 利從豐
總經理：光明廣告社

大東亞戰爭畫報

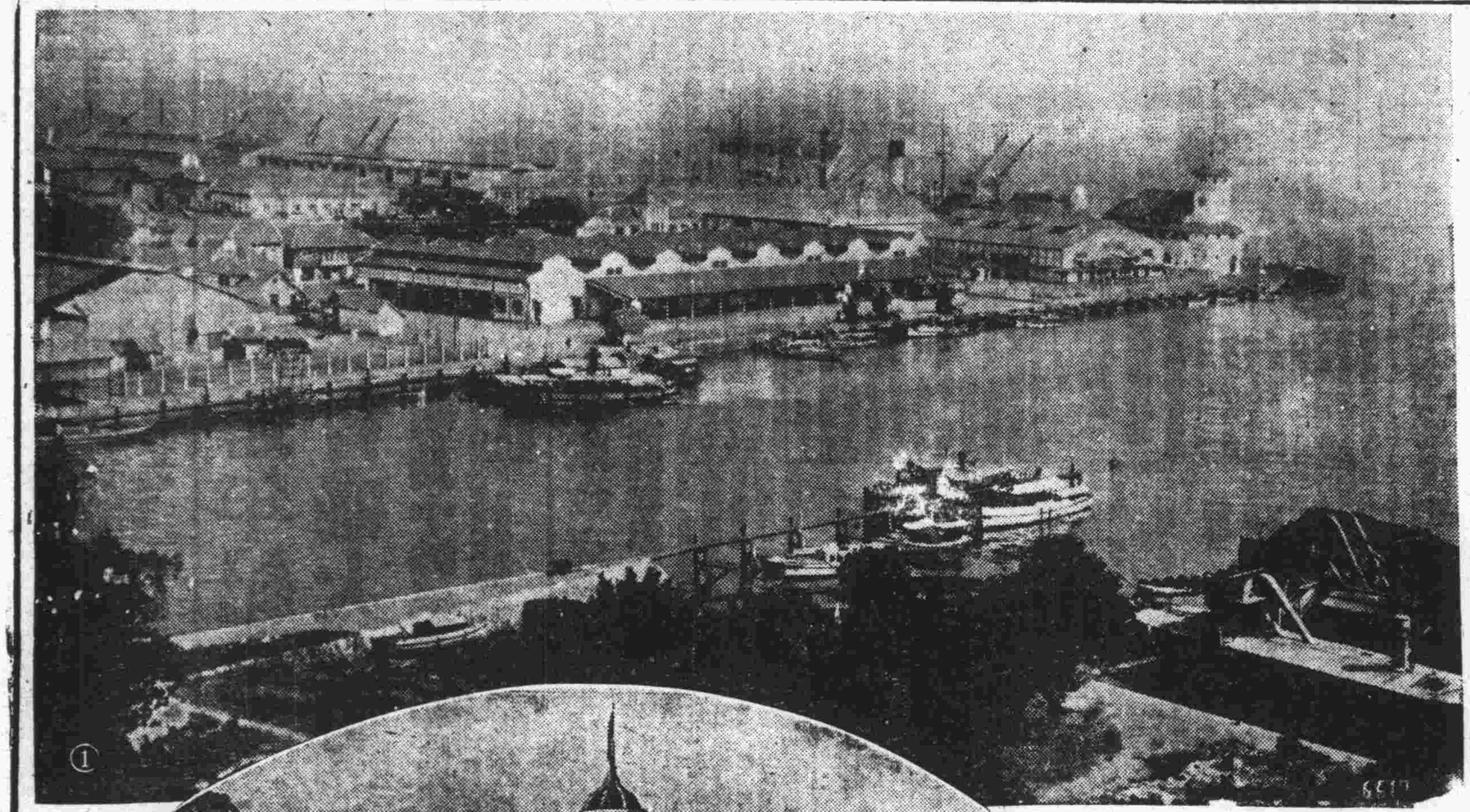

①

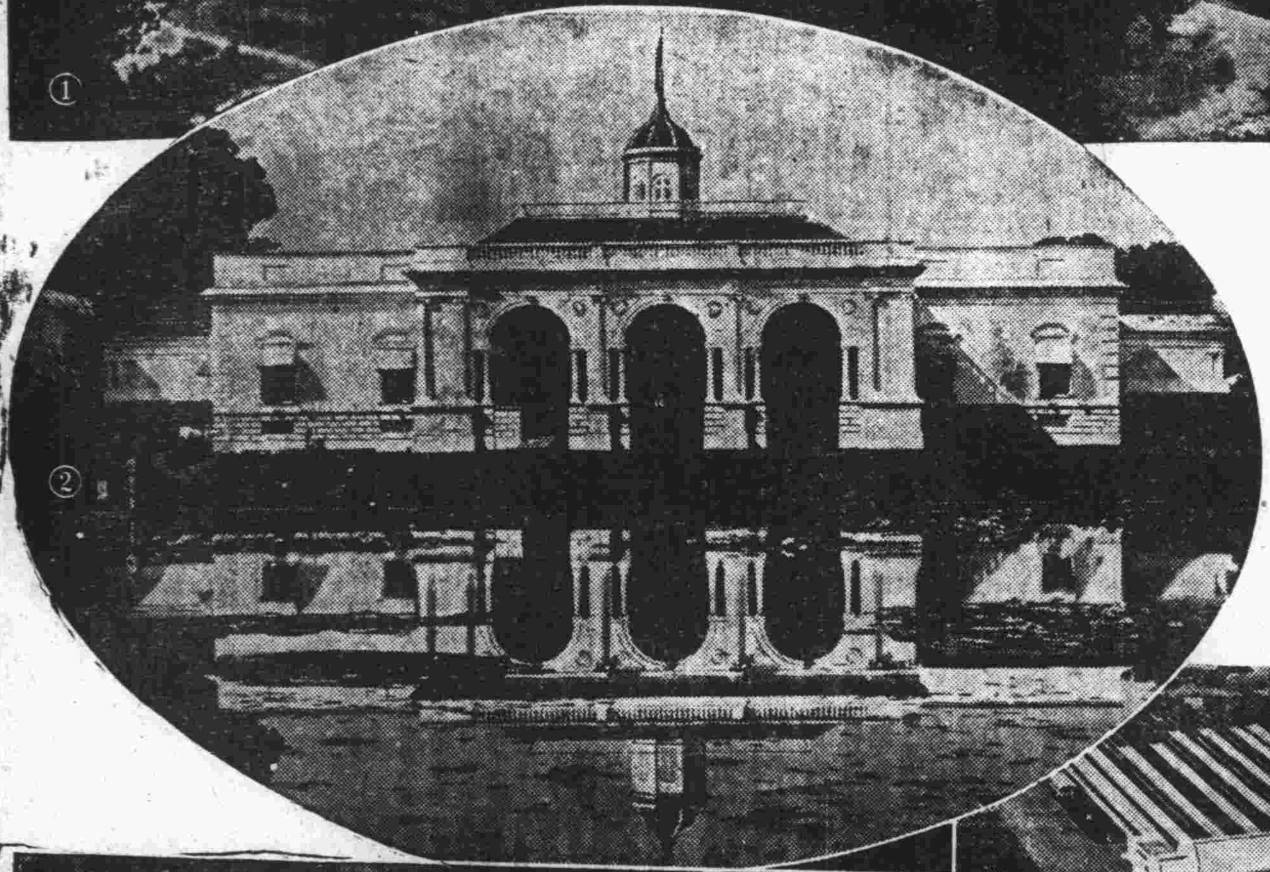

②

爪哇危在旦夕

日軍於攻略蘇門答臘，巴鄰旁之後，又在的摩爾島登陸成功，更於二十四日占領蘇門答臘東南端爾舟設加爾，使蘭印心臟爪哇陷於孤立，民心極爲恐慌，命運危在旦夕，茲介紹爪哇島之風貌如左：

（1）爪哇島第一貿易港泗水埠頭。

（2）巴達維亞市總督官邸。

（3）巴達維亞市街與火車站附近。

（4）蘭印舞女之照。

（5）水田風景。

（6）蘭印波羅波屯爾之佛廟與土民之舞蹈。

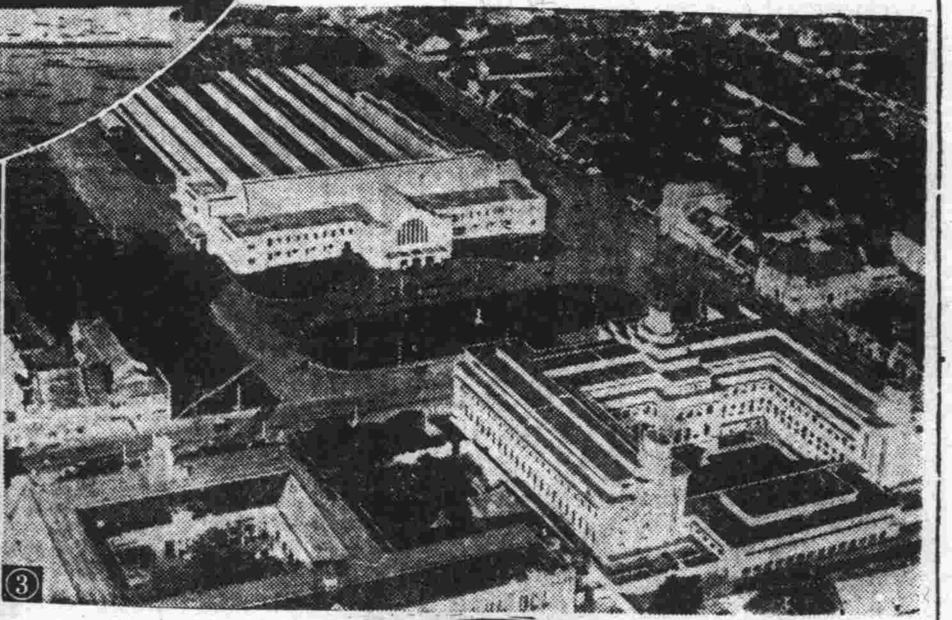

③

⑤

④

⑥

天津美利時行七週紀念空前偉大犧牲

敬贈鴻運獎券

購筆一枝 摸獎一次 人人有贈 包不落空

既購國產名筆 又獲意外贈獎 新春第一佳事 敬祝諸君進步

（派）字券 一張 獨得中原公司禮券一百元正

（拉）字券 二張 各得雙騎馬最新式手表一只

（蒙）字券 十張 各得敦慶隆玉露綢袍料一件

（金）字券 一百八十七張 各得宏豐線店男毛線襪一雙

（筆）字券 三百張 各得軟白長大上等毛巾一條

贈獎辦法
鴻運獎券分爲派拉蒙金筆五等其獎額共計五百張凡購派拉蒙金筆一枝或萬年毛筆一枝者立即任憑顧客摸獎一張獎券收獎洵屬空前盛舉盍興乎來

▲新型派拉蒙金筆十五元▼
▲特種派拉蒙金筆九元▼
▲甲種派拉蒙金筆七元▼
▲乙種派拉蒙金筆四元▼
▲奇異兩用筆每枝十二元▼
▲中西兩用筆每枝六元▼
▲萬年毛筆每枝四元▼
▲派拉蒙墨水每瓶八角▼

美利時總支行
天津法界馬家口通順棧內
天津日租界旭街北口路東
北京分行東珠市口聚隆店內
北京支行報子街西單飯店內
（青島濟南石門烟台唐山灘縣太原保定徐州德州青州滄州）

脚腫
行路如踏棉花
脚腫爲脚氣症之先導，南方湖南傳染之有寫最輕者，重行路如踏棉花，日久漸往上蔓延至膝蓋之上，乃至腹部則成衝症，突發現小水短少，胸滿氣喘，不能側臥，睡眠危險萬分，多醫束手，以致喪生。
此症經驗數十餘年，精製勝禹湯川散及消腫導水丹，早晚分服，專治男女老幼脚腫腿腫及氣濕水腫症者，無一不愈。傳爲本醫主治奇效神速，三五日大效，數日定保全愈，除根。每付均售一元二角，一打十二元，加料加倍。寓北京東單北燈市口十六號，外埠函購加郵五角，南花市[illegible]胡同東口內。

華北運輸股份有限公司
北京王府井十四號
電話代表（東）一八三三

營業課目——陸運輸及運送業倉庫營業，代辦及保證行爲，供給苦力運貨，搬運等業務及運送關係金融以及與前記各事有關係之一切附帶業務等

北京支店 北京西交民巷二二九
私設交換合南局四六三〇（代表）（四六三一，四六三三，四六三四，四六三五，四六三六）
社內交換區域，支店長席，庶務係，經理係，商事係，運搬係，勞務係
庶務係，三三〇二運輸係，二九九五 運搬係，三一五二，三一五，五勞務係，二六四二

前門荷扱所——主任席（南局）四三五七，發着係 四三五八，到達係 一四五六，勞務係 三九九七

北京站荷扱所 南分局七七一，一三一
永定門荷扱所 南局一六一，一五
永安門駐在員 南局一七〇，二九二六
西便門荷扱所 南局一七四五
西直門駐在員（呼出）西局七八七，一〇二三，一四七二
朝陽門駐在員 北局二四六〇
汽車庫 南局三〇七
第一倉庫 南局一〇五一
第二倉庫 三〇五

營業所 豐台，門頭溝，清水河，色樹坟，大台，長辛店，良鄉，坨里，高碑店，琉璃河，涿縣，易縣，定興，通州，石景山，密雲，東便門，永樂村，松林店，新通州，石匣，周口店，涞水，北河店，三家店，順義，懷柔，出張所 保定，安新，徐水，望都，定縣，東長壽，固城鎮，清風店，塞西店，新樂 A3301

小兒良藥
樋屋奇應丸
常服良藥的幼兒……
管保發育成績良好！
永駐健康……
主治 消化不良、吐乳、夜啼不眠、寒氣發熱、突發怪病、吐奶綠便、先天梅毒、天花紅疹、感冒
價目 自三角至二圓
樋屋合資會社
C-2a

筋骨疼痛 絕對保好
本堂發明一種化學特效藥筋骨疼痛丸，採用中西有效藥品二十餘種製成丸劑，不論新得久患風寒濕氣入骨筋骨疼痛或毒性之筋骨疼痛，輕者一料，重者二料，絕對保好。每料五元，加料十元，函購寄費五角。天津南市廣興大街，代售處北京宣武門外大街南頭一四六號義隆號
香港嗜古堂

永仁堂樂家老藥鋪 北京王府井
樂家老製 西製 癬瘡藥水 治牛皮癬乾癬濕癬脚氣及皮膚刺癢症
西瓜膏 清肺化痰 止嗽定喘
每年夏歷四月廿八日藥王聖誕一帖膏藥每天一貼售二分